AUG 24 1941

婦女新都會

WOMAN WORLD

第三年第二一四期 第一版

社長 尹梅伯

中華民國三十年八月十六日 星期六

每逢星期三六出版 每份定價八分

北京辦事處：西單牌樓二條胡同八號 電話西局一二零六號

天津特別市公署新聞事業管理所許可試辦

中華郵政登記認為第一類新聞紙類

住址天津特別一區‧福州路二十六號 借電話三零五八九

本報充實內容酌增定價啟事

敬啟者 敝報自創辦迄今，向以宣導婦女，服務讀者為職志；自邁進第三年度起，更擬倍加奮勉，以答各界愛護之雅意。已添設之新題材，計有「攝影佳作選」，及「漫畫」二項，今後各欄文圖，力求充實，廣聘華北名作家以為特約撰述（芳名下期露佈），各版編排刷新，以趨新穎機趣，務期以增進讀者興趣，供給讀者需要為鵠的。惟是邇來物價飛漲，印刷費用日增，擬自九月份起，將報價每份增至一角，以資挹注，不得已之苦衷，尚希各界鑒亮！但對直接訂戶另定優待辦法（詳見另條），謹佈區區，伏希矜鑒是盼！

天津婦女新都會畫報社啟

給戀愛中的人們

蕭琴

在男人面前需要冷靜應
理智克服感情
戀愛可調劑枯燥生活但
切莫陷入苦惱

親愛的朋友們：我真該祝福你們，你們是多麼幸福和快樂啊。在夕陽西墜，或朝曦初起的當兒，你的愛人會伴着你到一個幽美的花園或僻靜的所在去。在那裏，你們幽閒的散着步，談着不為第三者所知道的語話。在這種談話和散步中，你們表示着彼此心心相通，中間沒有一點隔閡。篤誠的相愛，是甚於海枯石爛的約言的。你們談至最高興的時候，那心底的笑聲就不由得表現在你們臉上，是那麼滿意，天真，憨直。

在你們戀愛的時候，是在極度快樂裏打發走了日子，所以除了甜蜜的滋味外，你再體嘗不出什麼。這時，像死水一樣濬流的感情再也僵伏不住，它爆發了，奔流了，而達至最高潮。因為感情的支使，使得你除了你的愛人外，再找不出另外一個人來值得你尊崇，傾心，戀慕，於是你認為你愛人一切是對的，他的一舉一動都恰合你的理想，他的言談簡直是真理的代身。你的看法或許不錯，對人的鑑別你也許有一副銳利的眼光，但我告訴你，只是這些是不够的，一個男人追逐一個女人的時候，他會用種種諂媚方法來迎合女性的心理，他表現出女性所喜愛的，隱藏起女性所嫌厭的，喬裝起來，使自己在一個女性面前成為一個完美無疵的人。你願意接受他那份虛偽的愛嗎？如果你接受過來，憂患和苦惱就緊隨在後面，使得你沒法躲開這段悲慘的災難。所以在這樣的時候，你千萬要小心，留意，不要上他的當。最好的辦法你要冷靜一點，仔細觀察，攷慮，批評，在一個男人面前，切莫把自己的感情盡性表露出來，尤其不要表示出你是急迫的需要異性的安慰，而自陷於卑賤和低微。感情的泛濫在戀愛中眞是最可怕的事，人類原有理智的，但在這時那點理智早已為感情的波瀾淹沒得無影無縱，我們想一想，單憑感情支持我們的行動，不是很危險的嗎？我們試翻開報紙的社會新聞看一看，因為青春感情抒洩不當，而將自己的身體和名譽陷於一蹶不振的地步的眞是數不勝數，多末可怕的前車之鑒啊，我們應該時時要儆戒着，注意着，不要踏上那個覆轍。

還有，你們有的也許年齡尚在幼弱，正在求學期中，在這種時候，我勸你千萬不要陷入情網裏，自尋苦惱不說，它將擾亂了你心波的寧靜，而無心上進求知。並且為討得你愛人的喜歡，你勢必把自己打扮得漂亮一點，那是需要時間的。試問求學時期的光陰是如何寶貴，以這樣寶貴時間做那樣無聊的事情，你不是很不智嗎？

有人說男女交際，像研究學術等可以彼此探討，互相鼓勵，存競爭心，那效果總較之同性者易於收穫，這或為實在的情形，但我覺得這須有條件：第一是彼此都達至相當的年齡，對男女的事情瞭若指掌，第二純以研究學術的立場互相研討，互相勗勉，而不參其他。這樣纔能達到所期的目的。

戀愛並無什麼神秘性，它不過僅佔生活的一小小部分而已。朋友們，戀愛是能調劑枯燥的生活的，但切不要把自己陷於戀愛的苦惱裡，甚至因戀愛而把自己陷害了。你多聰明，這些事情上我想你會分辨得很清楚的。

輔仁大學高材生齊溽小姐近影 飛廉攝贈

本報優待直接訂戶啟事

敬啟者敝報自九月份起，稍增報價，以資挹注（詳見另條），但為優待本外埠直接訂戶起見，特訂優待辦法如左：

（一）凡本報之舊訂戶，於八月底以前，續訂本報一個月，三個月，半年，一年者，請示知原訂報收據號碼，仍按原定價收費。

（二）凡本報之新訂戶，於八月底以前，訂閱本報三個月，半年，一年者，亦按原定價收費。

以上本市訂戶請移玉至敝社，或來函示知，當有專人往洽；外埠則請滙款敝社郎妥（郵票不收）。

右開優待辦法截止八月底為限，九月起不論新舊訂戶皆按新定價收費。

附新舊訂閱價目如次：

八月底前訂閱價目

訂閱期數	價目（郵費在內）
一月（八期）	六角四分
三月（廿五期）	一元九角
半年（五十二期）	三元八角
一年（一百零四期）	七元五角

九月起始訂閱價目

訂閱期數	價目（郵費在內）
一月（八期）	八角
三月（廿五期）	二元四角
半年（五十二期）	四元、六角
一年（一百零四期）	九元

強力 米太寶靈 片

高單位維他命B劑

消除疲勞 增進營養 鎮止疼痛

（適用範圍）事務繁冗 用腦過度 長期旅行 食慾不振 胃腸病 病中病後 脚氣病 神經病 坐骨神經痛

（包裝）100片 300片 各大藥房均有經售

株式會社 武田長兵衛商店

總行 日本大阪市東區道修町

天津辦事處 天津日租界旭街

北京辦事處 北京宣武門內大街

青島辦事處 青島莒縣路一號

（詳細仿單函索即寄）

理髮店 時代設備 室內清潔 技術精巧 新型燙髮 井大街南口 東局6725號

銀行辦事處 有定期之利益 享活期之方便 另有加息辦法 章程備索 巷九號 行九號

銀行 國內外各商埠均可通匯 行址 西交民巷 電話南局3500 2900 1900

京 業銀行 國幣拾元即可開始存摺 行址 西交民巷三十六號 電話南局 1432 2869 3402 辦事處 王府井大街十號 電話東局 一七〇 九四〇

王義堂藥舖 天津法界北洋戲院旁麟昌當後斜對過

無痛 上 食物有味

國立北平圖書館藏

婦女新都會 畫報

WOMAN WORLD

東亞的婦女應攜起手來協力新秩序建設　我們應當保持着東方婦女固有的美德

母親們應如何注意 既寶貴又危險的少女青春期

女子到了十三四歲，即是她們青春期的開始，也可稱爲少女的黃金時代，這時期也就是女子一生最可愛最寶貴的時期。她的面貌長得很美麗而纖緻，異性一定都來羨慕她，因爲她只知道天眞坦白而活潑，不懂社會上所充滿的汚濁和罪惡，往往易被異性們追求，誘惑，所以也是少女青春的危險時期。

處在這個環境內，她們的母親應該給她們一點教育指導，倘若不以相當重視與注意，一定能發生出來不好的惡果，那時候如果妳若想法挽回大概也是件難事了！少女們一到青春發動期，她們自己就很裝飾自己，於是頭髮及服裝考究得很入時，有時候自己很憂鬱，有時非常苦悶。在這個時期，父母們萬不可使他們好漂亮，或者太過於任性感情，固然青春的姑娘們對美的趣味與嗜好，是以此時爲出發點，但是千萬不要使她們染上奢華的習慣，衣服裝飾以簡樸大方爲主，庶幾可以避免些由無知而發生的罪惡。

在少女的青春時期，父母們也應特別注重到她們每日所處的環境，應該以「近墨者黑」的教訓，指導她們處女感情的常變化。生理發育也是一個原因，女孩子這時恐怕要來初潮了，務必要使她自己特別注意，有的女孩子往往自己見了初潮而驚恐，也有的是非常悲哀，或也有認爲可恥而最秘隱藏的不說。作母親的千萬給她解釋清楚，告訴她有月經並不是可恥的東西，有了月經就是發育上的一部分階級，月經來了漸漸的變成了個大人，很有一般舊禮敎下的姑娘對月經來潮秘而不宣，便惹起了許多很可怕的月經病。所以姑娘們不應該認爲有月經是羞恥的事情，應該妳請求妳的母親來代妳解釋這問題，因爲妳的母親是過來的人了，對於一切應該如何處置，知道的很清楚。

同時因生理的變化，姑娘們也開始知道戀愛，處置戀愛的方法是個困難的問題，愛慕旁人是青春姑娘自然的發露，她們戀愛的第一步就是「同性愛」，有人以爲同性愛是有任何肉體的弊害，但除了非常的變態外，還用不着如此顧慮，對女同學時期的同性愛，也無須加以斥責，因爲在這個時期，如果把她們愛慕他人，懷念他人的心情完全抑制，反倒易滋流弊了。

此外青春發動期姑娘們的感情敎育，也相當重要，作家長的如果對她們的精神方面，加以道德的修養，人格的訓練，使她們能明瞭情操方面的各種問題，將來才能發展成個正常的少女。

家長們！千萬不要忽略了妳們女兒既寶貴而又危險的青春期吧！（佐卿）

毛用兎的飼養 可作副業又供消遣 方法簡單極易繁殖

呂藝

家兎的種類

家兎的種類很多，有長毛色白纖細若絲綿的因古拉（Angora）種毛用兎，有毛短濃密顏色美麗質若獺絨的勒克司（Rex）種皮用兎，有發育迅速重量超過十五磅的弗利密西（Flemish giant）種肉用兎，有耳，鼻，尾，足色黑體白的希馬拉亞種等等。

因古拉分英系與法系兩類：英系的軀體成雪球形，耳短有刷毛，頭若猛獅，法系的軀體較長，耳長少刷毛，頭亦稍長。但不論英系或法系，毛質的優劣要特別注意，毛短而粗或稀疏不濃密的，那是品種不良的表示。毛長五寸以上，異常濃密，細緻少粗毛，每次剪下有三兩，那是品種優良的證明。

兎毛的洗拭

毛用兎每天或隔日必將背毛刷淨梳理，勿使汚穢沾染或結成氈塊。如地位寬大，籠內應保守潔淨，毛常潔白如雪，梳理也比較容易。每年大約剪毛或拉毛一次，夏季宜剪，冬令不如用拉取方法。普通用理髮剪刀剪毛，經驗不足的，皮部容易受傷，在腹部剪毛時，更要留心乳頭和擇丸。剪下的毛等級分清，切勿亂放，因爲腿部腹下的毛，粗短質劣，如混入長而細軟的背毛內，售價因以減低了。如兎毛產量有限，最好用兎毛紡紗機，可以紡成很好的毛線或絨頭繩，結成絨衫，童帽，圍巾等，輕軟異常，保溫力較羊毛高三倍。一件背心，只要兎毛五兩，價值十元左右。

飼養的地點

飼養毛用兎，並不需要寬大的地位，在庭園的一隅，或是曬台上，都可以利用作爲飼養的地點，可作副業，也可以供消遣。而且兎性溫和，絕無聲息，毛質潔白，足供觀賞，可以改變個性，公餘之暇，在大都市家庭中能得農村副業之研究，心身愉快，較之娛樂場所，高出許多了。

飼養的方法

二月以後的幼兎，雌雄就要分別飼養，兎籠狹小，幼兎如羣居一處，易生吞毛病。幼兎分居以後，過了三四天，再行合併，常發生爭鬥。發育快的，六個月後已有七磅重，就可以交配，惟雄兎非有八個月不可。雄兎每隔三四天可交配一次，雌兎必在性慾衝動時方易受精。交配時必將雌兎捕入雄兎籠內，二三分鐘的時候，就可以交配完畢。交配後仍拿雌兎捕入原籠，三星期後，籠內放一巢箱，內塡稻草，以備營巢，到第三十天或三十一天，牠就生產了。母兎懷孕及生產期，切忌高聲暴動，否則最易流產或將子兎吃掉，食料也要特別好一點。

飼兎的食料

餵兎的飼料，分混合物與綠物。混合物如黃豆，豆餅，大麥，小麥，麩皮，米糠，豆渣及穀等。普通每天餵混合物兩次，有孕母兎和雄兎每天可增加到三次，每次約一兩半。綠物在大都市比較缺少，但可到小菜場上收買各種蔬菜邊葉，加以洗淨，曬乾，就是馬鈴薯皮，蘋菓皮，及泡過的茶葉，也都是極好的食料。

□□□

「母與女」

藝術攝影傑作選刊

京育青女高職本屆畢業生張慧蘭小姐近影

「曲線」

藝術攝影傑作選刊

小姐們的故事 「險」（三）

Silvia Thorn Drury 原作　王敏譯

「她現在正和朋友們乘船在海上游玩呢，過幾天我就去找她。我們是一對摩登夫妻，所以不常在一起。」

「噢，」沙麗很大方地說。

「我絕不作欺騙人的事情。」

「我絕不作欺騙人的事情。」沙麗把他的話重說了一遍。

結婚了！說實在的，她眞沒有想到他已經結了婚！

他們在阿芒維爾用飯。

「和一個已婚的男子周旋，」沙麗獨自思忖，「若讓父母知道了非氣壞不可。」那位米爾諾先生祗知搜尋古物，除此以外，他任什麼也顧不得了。

「明天若仍是這樣熱，我們去麗都玩玩，他們那裏有一個通宵的游泳池。」

麗都，芒特馬特，巴卡泰爾這些地方都印上亨弗瑞和沙麗的足跡。

「人家全說我染上神經病了。他們整天在講什麼聖母敎堂空前富麗，凡爾塞游人如蟻，使人流戀忘返等話。」

「偉大，假若你也是一個崇拜死人的，但，我却不是。今天我接着南方一個朋友來的電報，催我趕快同去。你們下一個碼頭是那兒？」

「尼斯。」

亨弗瑞作了一個鬼臉。

「怎么嗎？」

「願意我一同去嗎？」

「你明知我是願意的。」

×××

沙麗把腳上的拖鞋甩在地板上，懶洋洋地躺在床上仔細想：「他一定喜歡我，也許他不關心他的太太了——或者他的婚姻是一種錯誤——或者——」

第二天七點半鐘的時候，她被那位胖姑娘葛拉迪斯西伯萊的呼聲驚醒了。

「快起吧！從車窗中正好看教皇的行宮！」

沙麗喃喃地說她還想睡一會，實在不願意起來。

「可是你失掉眼福了！」胖姑娘笑嘻嘻地說。

「那是你那末猜測。」

「我們在巴黎逛了許多有意思的名勝，你却一次也沒有同行，米爾諾先生說太可惜了。」

「米爾諾及早別管我的事！」

「噢，那個人眞好！」

「哼，好在那兒呀？光知干涉旁人。」

「可是他又誠懇又愛幫助人，你瞧他的兩隻眼睛多麼精神呀！」

「噢，你對他可眞留心。」沙麗說時頗含妒意。

（未完）

大光　今日　離魂　下期巨片　戰雲

大　今日　技鵬　加演　國祭

真　今天最末　狄安娜杜　初　明日起演　華萊斯比雷主演

冷風開放　光　今天二十三場　三點　世紀福克斯　叛逆　的

今日　華納　十大鉅　琵蒂維絲　再

今日　武俠巨　麥茂萊　江湖　開打激烈

明　今天　熱血　明天　逼上

華　今天三場　近期　潘換登　大上歌　新型大

北京市最高雅
春風照風理髮館
特點：電燙　無線電燙　水燙　奶油燙　技師藝術超俗　樣式新穎獨步　價格低廉克己　設備舒適清潔
館址：春風（北）東四南大街　照風（京）東四北大街
電話：春風（五）〇三八〇　照風（四）二〇九一

夏令好友
少不得的幾件應用品
五和麻紗汗衫
涼爽羅紋汗衫
男女絲線襪套
男女時式摺扇
殺蟲水蚊子香
避瘟散臭蟲藥
睡衣　涼油　只有本店最全　只有本店最賤　仁丹　枕蓆
買不出的這些便宜貨
天津
仁昌百貨綫店
東馬路　法租界　英租界

請到
信隆祥綢緞莊
裝束總庫，經濟先鋒，
備有大批，各種紗料，
花樣別緻，歡迎撰購，
法租界　電話三局三九四三

天祥綢緞呢絨商店
秋
來兮
熱將殺
學士名媛
當備袂雖係
仍在盛暑下人
人服裝△尚穿紗
先
綢繆
免缺乏
天祥衣料
是山嵯諸君
早臨速選購貨
高價賤△非自誇
法租界梨棧大街
電話三局二七八〇

婦女新都会 畫報

WOMAN WORLD

積極的防共即爲奠定東亞治安的基本條件
中日的婦女應維繫着和平親善友誼

工商管弦樂隊 月底舉辦 慈善音樂會
莫差爾特古典作品 節目豐富名家演奏

津市的樂壇可以說是够沉寂的了，音樂會是這樣的少，音樂團體更是寥若晨星，愛好音樂的同志們都在期望着這裏會有光明燦爛的一天，從事於音樂的人們也會盡了最大的努力。像過去的音樂學院，現在的中華口琴會同青年會歌詠團，都給我們不可磨滅的好印象，但是此外還缺少表現豐富的管弦樂隊。

工商管弦樂隊就在這個時期應運而生。這個管弦樂隊是工商學院所創辦，由張肖虎先生指導，將本市的業餘音樂愛好者幾乎網羅殆盡，那麼實力的雄厚是可想而知的了。希望這個樂隊在這銷沉的樂壇上大放光彩。

他們在不久的將來要舉辦一次音樂會，莫差爾特作品音樂會。莫氏是德國古典派不朽的大作家，他的作品以優美澄徽著稱，很合國人的口味，音樂會的項目有獨唱，提琴，鋼琴獨奏，三重奏，四重奏及朱比德交響樂等。現在他們正在積極練習。每天在馬場道散步的人們都可以聽到抑揚的音樂從工商學院裏蕩漾出來，我們希望他們能給我們一個滿意的成績。

最近出演中國之名坤票丁至雲女士探母劇照

——中國攝贈——

銀海短訊

△派拉蒙著名監製兼導演威廉惠爾曼（鐵鳥導演），他的新作是「肝腦塗地」（暫譯）Reaching for the Sun，由佐麥克利和新星阿爾伯代克Albert Dekker合演，是一部火熾激烈的戰爭鉅片。

△「飛騎大俠」（暫譯）Ride On, Vaquero是大俠西斯科型的最新出品，主角仍由西莎羅密歐担任。

△探險小說作家賈克倫敦，他的名著之一「海狼」The Sea Wolf 最近被華納搬上銀幕，由愛德華魯賓遜，約翰嘉費爾和愛達露佩諾（蕩婦心主角）聯合主演，現在拍攝中。

△繼「血染山河」後，倫道夫史考特和狄思傑格（萬里關山主角）將在廿世紀福克斯旗幟下，再度合作Sions City是一部以美國米蘇里省蘇克斯城爲背景的武俠新片。

△華納新發現的瓊李斯廉Joan Leslie繼處女作「摩天嶺」後的第二部作品，是與艾迪愛爾勃合演的Stuff of Heroes。

△冰后宋雅海妮息影許久，最近重返影壇，現正從事着「日谷鏟冰記」（暫譯）Sun Valley的製片工作，合演的是漂亮小生約翰培思（黃騾馬主角）。（蔡安譯）

✣ ✣ ✣

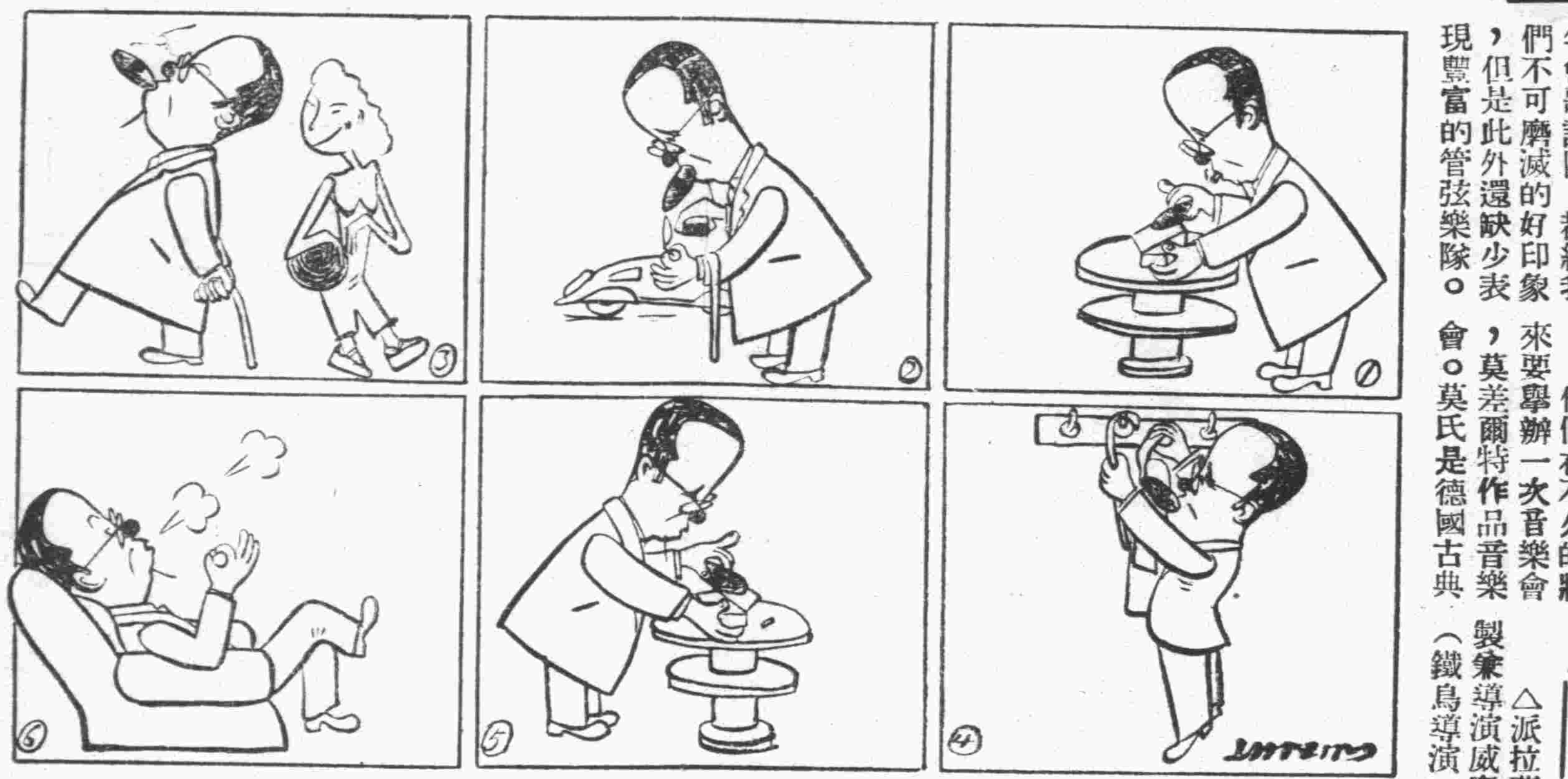

摩登阿Q（一）紳士本色

黃冠廉作

話劇與相聲（聊止）

工商話劇社，兩次公演「原野」，大博好評，有許多人，對於風聲與火車聲，都認爲有很好的效果，而我以爲劇中的犬吠聲，與嬰孩啼哭聲，表演的也很逼眞，據說這是該社中一位演員，有此技能，所以表演的很好。按這種技能，吾國雜耍場上，從前有一個相聲名家，叫「人人樂」的，最擅勝場，又已故名丑張文斌，也擅此技，他生前在「洛陽橋」中，曾串演過，確是活龍活現。工商話劇社內的演員，居然也有這一套本領，實屬不易，而這位演員的大名，不見於該社的演員表內，不禁替他叫屈。

又按相聲一技，原本是一種摹仿各種人物聲音的技術，從前北京的「人人樂」，可說是相聲的大宗師，後來相聲，都以說笑門樂爲勝，那已經是轉變後的相聲了。

醉花陰

宋李清照女史詞　辛蓮子畫

薄霧濃雲愁永晝，瑞腦噴金獸。佳節又重陽，寶枕紗櫥，昨夜涼初透。東籬把酒黃昏後。有暗香盈袖。莫道不消魂。簾卷西風。人比黃花瘦。

（小傳）李清照字易安。格非之女。宋濟南人。嫁趙明誠。有「漱玉集」一卷。

菊事雜譚 失街亭引子

薔

今日之演失街亭者，上場引子爲「羽扇綸巾四輪車，快似風雲，陰陽八卦定乾坤，保漢家，兩代賢臣」。有謂此引子，係易諸戰北原劇中者，非原失街亭之本事也。據謂失街亭之老本爲唱上，其詞爲「先帝爺，三請我，才把山下。論陰陽，如反掌，保定漢家。在都城，奉皇命，統領人馬。來至在，祁山地才把營紮。這幾日，黃道日，卡把仗打，司馬懿，他那裏，笑我怕他。再選個，黃道日，統領人馬。東滅吳北剿曹，重興漢家。」而今已將此詞移入戰北原中矣。

又有一說，謂失街亭上場引子固是引子，而非係現在所念者，乃「掌握兵權，掃狼烟，全士歸漢」，非「羽扇綸巾」云云。

女優擇婿記

第一章（十四）　雷厂

怎麼反找票友給說戲呢？故此不免猶移，但又一想，雙喜須不是外行，他能認爲行，八成兒總還能下的去，但是還不敢稍信，因又問雙喜道：「大叔，這個人眞是您朋友嗎？」雙喜又一扭頭道：「這還有假的。」玉秋强笑道：「票友行嗎？玩藝兒地道嗎？」聶雨三這時也逼不住開口道：「說實在票友終究差點事兒。」雙喜突然將雙手向前一拍道：「嘿，我的姑奶奶，我不跟您說了嗎，」說着又正襟危坐的續道：「這個人雖是票友，可是文武崑亂，吹打拉彈，沒一樣兒拿不起來，還是個六塲通頭。人家是個票友，又才二十多歲的人，也不知他怎末學的，也不知在那兒學來的這末些地道玩藝兒，但凡要是個二把刀，還給您提這個，咱們的眼睛耳朵是幹甚麼的！倒是一件，人家是票友，面子事，得跟人客氣，說好了日子，我請他去。」玉秋兒雙喜如此捧他，知道錯不了，這才放心，便道：「既這末着，勞您駕就請他明兒來吧。」雙喜道：「得，就這末辦。」說罷就伸手向茶几上拿起胡琴套子，取出胡琴，定好弦兒，玉秋隨便弔了兩齣戲，這是她的日課，也不用細表。單說到了次日午後，玉秋一家，吃完午飯，坐着閑話，正在講着票友教戲的事，玉秋的娘，也不甚相信票友有這好的能耐，正談論間，忽兒雙喜匆匆走進客屋，一邊進來，一邊嚷着：「姑娘師父請到了，快出來吧。」隨着就引進一個少年來。這時玉秋母女同聶雨三，本坐在裏間屋內，聽得雙喜叫喚，玉秋第一個走將出來，這時雙喜同那少年早已立在客屋中間，玉秋一脚跨出房門，抬頭一看，只見雙喜身傍，立定一個二十來歲的少年，高高的身材穿着一身半舊西服，再看他面相，長方臉，皮色不甚白皙，却生得眉軒目朗，鼻直口方，文秀之間，不露孱弱，挺拔之中，不流粗暴。玉秋看罷不知如何感覺有點赧然，自已見人，向不羞澀，今天不知怎末回事，

新大華飯店記
分設
露天部
高樓屋頂　接隣河畔　佈置幽雅　保無煤煙　署夜乘涼　如臨海濱
全餐 每位四元　宵夜 一元二起
法租界三號路洪業大樓永安河濱夜花園內
電話三〇八一七

日常用品萬有總庫
宏豐百貨線店
貨品最全　價目最廉
店址：法租界 估衣街

愛齒齒科醫院
地址．特別一區九號路電話八局一〇三號
院長 東京齒科醫學士 大鶴悅郎
醫長 東京齒科醫學士 松元影丸
東京齒科醫學士 櫻井唯次
日大齒科醫學士 和田晉一
本院特點～～醫治毫無痛苦　設備完善精良　專門醫師主治　優待中華患者　治療期間迅速　應詢牙疾事項

五和線店
日常用品總滙處
貨高價廉第一家
店址：東北城角　電話：（二）一四八一

明… 開演 歸天 … 網諜 …
明… 登台 程 團 … 謀陰 …
光… 三場 萍 主演 戀 熱血壯士
特選巨片 華 … 點六 點九 點半 出品 司大 女性 …
開演 片之一 大悲劇 合作 查理 鮑育 緣 …
開演 片之王 新作品 三雄 內容驚險
星 開演 男兒 起演 梁山
安 三點半 六點 九點半 新年 有聲 機器 間期 領導 表演 海 舞團 歌舞劇

北京 聘有女師担任修理指甲 北京西路 王府 電話

大主 北京 本行爲服務社會起見 新闢特別往來存款 周息伍厘 存入拾元即可開戶 址 西交民

國華 辦理商業銀行一切業務

北京 中國 本行辦理銀行一切業務 儲蓄部現爲適應環境便利儲戶起見 特設兩利儲蓄存款

婦女 通經月紅丹 此丹專治婦女血病經閉不通 肝鬱氣滯血塊 閉血三五個月不見 服藥立見其效 通經活血

鑲全口牙 專門牙科郎敬衛大夫 以最新方法鑲全口牙，幾如無托，上顎有大象皮托一塊，置於上膛

訂閱 一月六角四分 半年三元八角 全年七元五角 廣告定價克己 有價目表 承索即寄

攝影佳作選

快門速度	1/200 秒
光圈	F 8
濾色鏡	G. No. 2
膠卷	Agfa. Pan F

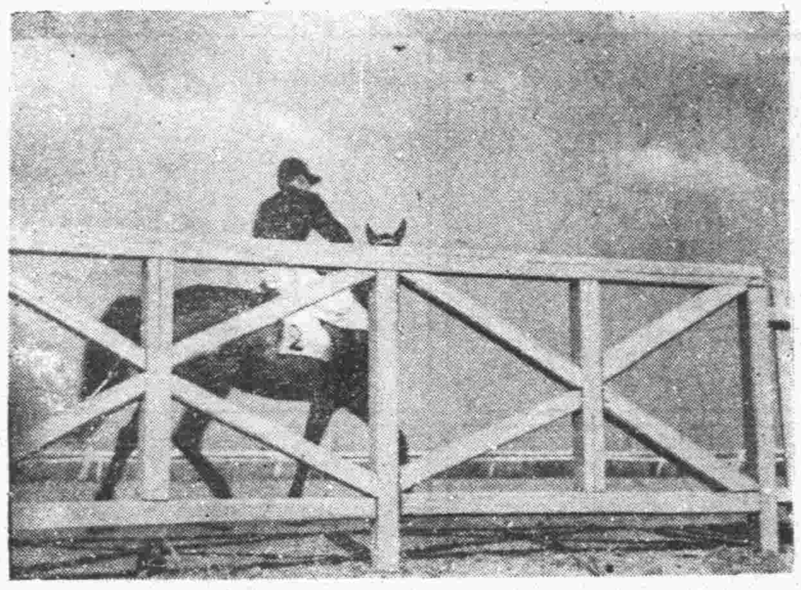

乘馬 張旭初攝

囍（七）

蘇銘林

「擒賊先擒王。」別看老頭兒沒喝過墨水，可懂得這個。說眞的，這把鬍子那能一根根白長呢，一個冷不防，老頭兒一伸胳膊送給了老五個嘴巴，老五可從沒吃過這種虧。

別小看了十一二歲的孩子，打起架來還眞够大人味兒，由此可見張太太平日訓教有方！可惜老五還有點不够英雄的地方，就是比老頭兒還多着兩行淚。

老五挨打的消息，早有探子報告了張太太。「孩子吃虧，無疑是大人受辱。」於是她把牌一扣，挽挽袖子，駡咧咧地向前院進發。二盟娘隨後也跟了出來。

話分兩頭，再說張先生在公司房裏等「表」，直等了個賦煩，才湊齊了七點數兒，他扣上帽子出了公司，三步併兩步的趕來，要眞都吃完了，只給自己開一桌，吃着也不心安，張先生向來做事是處處替人着想的。

他跑進了門來直呼呼喘，沒想還未等道喜，先看見自己孩子跟人對壘，他可不像張太太那麼不饒人，他很明白自己孩子是什麼變的。他把道喜的揖先送給了老頭兒，然後又狠狠地踢了老五一脚。這樣老頭兒也就心平氣和的不再說甚麼了。捧塲的客人們豆蠅般的哄散。趕等張太太大駕光臨時，一塲風波業告平息。張太太這口氣沒處發洩，已是老大的不滿，又聽說張先生還給那窮老頭子陪了不是，這不給張家丟臉嗎？有心罵張先生兩句，可是當着二盟娘面多少有些不便，她心想：「反正咱晚上再說！」

「你領老五去吃飯，吃完看家去！」張先生羔羊般的受着訓，好像兒子見了嚴厲的爸爸。

張太太若不想起棹上的錢，非再照顧老頭兒幾句不可。老六老七是開路先鋒，張太太一邊兒向後轉，一邊兒跟二盟娘發着牢騷。

進得屋來一看表，已經八點了，二盟娘該去張羅吃飯和跟別的客人們再周旋一番了，於是竹城之戰，宣告終了。

張太太結算之後，發表盈餘洋七塊三。這次以李小姐輸得最多，但這與她無關，要說這錢也是大半天的工夫用血汗換來的呢！她暗自笑了笑，心想愛了幾年的高跟鞋，這回可眞要穿上了。

李媽來催吃飯去，兩小鬼兒一聽吃，美的直吐舌頭。張太太肚子裡的四碗麪，雖尚未物盡其用，然她很敏捷的由肉連想到魚，由魚而雞，由雞而鴨……無論如何，也得先把麵條兒擠在一邊，是爲正理！

她給老八吃完奶之後，被讓在頭一座坐下，這一桌張太太還眞沒個相識的，同生人吃飯，那能不講禮法。於是她統領兒女靠邊兒坐下，誰知別位小姐太太也都會玩這一套，結果你推我讓的足够五分鐘，要不是已經上了涼碟，張太太還是不肯坐上首的。

「酒」，張太太有門坎，是不動的。偏巧在座的也都沒學過「吃」，是沒門坎的，她抬手先把碟葡萄乾倒在了老六跟前，老七看着沒給他，剛要以哭來威嚇，只見從頭上倒下來一碟糖花生，老七還眞愛人，果然就只吃不哭了。張太太可不能叫孩子受屈，自己一面嚼着，還一面忙着往孩子小嘴裏塞。母愛是偉大的！

全桌的食客幾乎都被張太太的奮鬥精神所嚇住。她看有些說不通，於是站起來很客氣的每位敬了一箸菜，一盡其主席之意。可非意外的小姐們只拿了花手帕撫着嘴笑，誰也沒說什麼。

菜上全了，另外還有兩碟小滋食，張太太看着可眞有些眼饞，潤肚子，確實是周轉不靈了。不知怎的，她竟有些捨不得。（未完）

失去的春天（四二）

藝厂

「這不是我的家了，從前我幻想這是我的最美麗的家，但是現在我覺得是一個錯誤！」

「這不是很美麗的家麼？」

「我看不出美麗在什麼地方。我只是覺到冷酷，凄凉，傷感和抑鬱，你看這一切，什麼是美麗的？」

「你看那牆上的畫和這沙發，陳設，床褥一切是相當舒適的，怎麼會冷酷呢！」

「因爲我遇到了一個冷酷的人！」

「誰是冷酷的人？」

「我知道是誰？他教我在家裡坐着，像一具木偶似的坐着，他不說話，不作人間應當共同享樂的事，他自己出外去喝酒，去享樂。……」

「出外喝酒，那是應酬！」君素拍着床沿說。

「應酬，好。誰也管不住應酬。外面應酬完了可到家便冷淡的，睡覺，吃飯。不知道人生在睡覺吃飯之外，還有精神的興趣！我也無法形容這個冷酷的人如何冷酷。只是切切實實的感到他的冷酷！這個人與一般不同，他不能予我一些慰安一些溫存，一些希望，他破壞了我的美麗的夢，他堵塞了我的前途。我彷彿墮入一個深淵裏，在那裏見不到天，困苦着等待，等待着死！」她一口氣說下去，說到後來便嗚嗚的哭了。

「好了！」戴君素穿着睡衣便跳下床來，「我是太冷酷了。我對不起你，好在現在還不晚。我離開你，我不再管你，你可以自己去另作一個美麗的夢，另闢個美麗前途好了！」

「你說的那麼容易？」秀文仰着臉說。

「怎麼？」

「美麗的前途你是有的，也許你早希望着，我離開你，你好另作一個美麗的夢。但是我麼？」她摸摸她的肚皮，「美麗的前途在這裏！」

君素隨着她的手看那肚皮，不由得眼睛直了。半晌才結結巴巴的問：

標準三燈
隆記商行
廣播收音機
發音清晰 負責修理
每架四十三元
歌林唱機 勝利唱機 高亭唱機 式樣新穎 歡迎選購
·北京定選·
胡琴二胡南胡
法租界二十六號路 電話三局一九二八

永安屋頂花園
本廳特聘
津市舞迷一致擁護
樂隊冠軍 愛皮友搖擺樂隊
現已登場伴奏

五分鐘
電機照快像
證明書適用
中原公司
日界福島街臨時市場
法租界廿六號路分店

新嘉坡 虎標
萬金油 八卦丹 頭痛粉
百病可治 四時感冒
止咳化痰 潤喉生津
頭痛牙痛 傷風感冒
各中西藥店廣貨莊百貨店香烟雜貨舖均有代售
天津永安堂分行
法租界廿六號路門牌九號 電話三局一四三三

勸：每天節省四角錢
中央儲蓄會
爲自己個人或子女打算
爲未來生活保障打算
爲事業能有充機會打算
學生們每天節省些點心費。
太太小姐們節省些粧飾費。
職員先生們節省些娛樂費。
經理先生們節省些宴客費。
事業專門家節省些交際費。
備有詳章 承索即寄
請你們快快來加入本會的儲蓄才好，每月有仲特多五萬元的希望，到期十足還本外，另加紅利
地址 北京西交民巷 法界六號路一二七 電話三三三七四號

婦女救星
麝香化血丹
專門包愈
最新出品特製雙加料定價每付八元
久春堂專治婦女經閉不通數月不見積聚痞塊
面黃肌瘦肚大成形鬼胎乾血癆病
橫生逆產死胎不下只用一付平安化下
重者三付病塊化爲血水保險元氣不傷
此藥破血化胎孕婦切忌以免無形化消
每付二圓加料四圓謹防假冒以免誤病
天津久春堂 總號日租界蓋莊子橋立街 分店法租界廿五號路北頭
外埠函購加寄費五角請用郵局匯票 郵票不收直接天津日租界總號立寄
濟南分號西門內高都司巷

中國汽車公司
寶塔克 PONTIAC
臥克司號 VAXUHALL
歐浦 OPEL
1941

總經理：英租界二十二號路
電話：三三七二四 三四三九四
寶克塔型 堅固＝耐久＝價廉

備此一瓶 時疫無憂
急性！霍亂 吐瀉
急救田生散
每瓶三角 藥房均售
成仙藥廠出品 英界五十四号路